





 โครงการ	เรียนรู้งานประสานสิทธิ์ของโรงพยาบาลทันตกรรม 
 รายละเอียด	ให้ความรู้เรื่องสิทธิผู้ป่วยตามกฎหมายกำหนด เช่น สิทธิข้าราชการ สิทธิบัตรประกันสุขภาพ สิทธิประกันสังคม การรับส่งต่อผู้ป่วย รวมถึงการเรียกเก็บเงินค่ารักษาไปยังหน่วยงานต้นสังกัดต่าง ๆ
 วิทยากร	บุคลากรใน รพ.
 วันฝึกอบรม	02 ก.ย. 54
 จำนวน	 เปิดรับผู้เข้าอบรม 30 คน  ผู้ลงทะเบียน 30 คน
 คุณสมบัติผู้เข้าอบรม	บุคลากรในสังกัด รพ. ทันตกรรม
 จัดโดย	
 สถานที่	



สิทธิผู้ป่วยตามสิทธิแต่ละกองทุน



กองทุนบุคคลที่มีปัญหาสถานะและสิทธิ

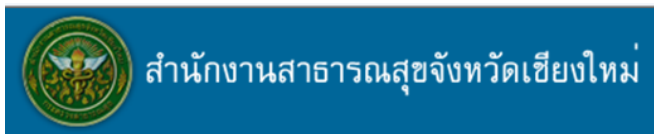

 www.rvp.co.th

พ.ร.บ.คุ้มครองผู้ประสบภัยจากรถ



หน่วยงานสังกัดกรมการแพทย์



Maharaj Nakorn Chiang Mai Hospital
โรงพยาบาลมหาราชนครเชียงใหม่
<http://suandok.med.cmu.ac.th/>



มหาวิทยาลัย เชียงใหม่
CHIANG MAI UNIVERSITY



ธนาคารแห่งประเทศไทย
Bank of Thailand

สำนักงานหลักประกันสุขภาพแห่งชาติ

สิทธิที่ได้รับ

กลุ่มที่ได้รับความคุ้มครอง

- การส่งเสริมสุขภาพ การป้องกันโรคและการควบคุมโรค
 1. การตรวจและดูแลเพื่อส่งเสริมสุขภาพของหญิงตั้งครรภ์
 2. การดูแลสุขภาพเด็ก พัฒนาการและภาวะโภชนาการ รวมถึงการให้ภูมิคุ้มกันโรคตามแผนงานการให้ภูมิคุ้มกันโรคของประเทศ
 3. การตรวจสุขภาพประชาชนทั่วไปและกลุ่มเสี่ยง
 4. การวางแผนครอบครัว (ยาคุมกำเนิด ถุงยางอนามัย ห่วงอนามัย ยาฝังคุมกำเนิด และการทำหมันถาวร)
 5. ยาด้านไวรัสเอดส์
 6. การเยี่ยมบ้าน และการดูแลผู้ป่วยที่บ้าน
 7. การให้ความรู้ด้านสุขภาพแก่ผู้รับบริการในระดับบุคคลและครอบครัว
 8. การให้คำปรึกษา (counseling) และสนับสนุนให้ประชาชนมีส่วนร่วมในการส่งเสริมสุขภาพ
 9. การส่งเสริมสุขภาพและป้องกันโรคในช่องปาก ได้แก่ การตรวจสุขภาพช่องปาก การแนะนำ ด้านทันตสุขภาพ การให้ฟลูออไรด์เสริมในกลุ่มที่มีความเสี่ยงต่อโรคฟันผุ เช่น กลุ่มเด็ก ผู้สูงอายุ ผู้ป่วยฉายรังสีบริเวณศีรษะและลำคอ รวมทั้งการเคลือบหลุมร่องฟัน

สำนักงานหลักประกันสุขภาพแห่งชาติ

• บริการด้านการตรวจวินิจฉัย

1. การตรวจ การวินิจฉัย การรักษา และการฟื้นฟูสมรรถภาพทางการแพทย์จนสิ้นสุดการรักษา ทั้งนี้ รวมถึงการแพทย์ทางเลือกที่ผ่านการรับรองของคณะกรรมการ
2. การคลอดบุตร รวมกันไม่เกิน 2 ครั้ง กรณีที่บุตรมีชีวิตอยู่ (กรณีบุตรคลอดแล้วรอดออกมามีชีวิต)โดยนับตั้งแต่ไข สิทธิในโครงการหลักประกันสุขภาพ
3. ค่าอาหาร และค่าห้องสามัญ
4. การถอนฟัน การอุดฟัน การขูดหินปูน การทำฟันปลอมฐานพลาสติก การรักษาโพรงประสาทฟันน้ำนม และการใส่เต้านเทียมในเด็กปากแหว่งเพดานโหว่
5. ยาและเวชภัณฑ์ตามกรอบบัญชียาหลักแห่งชาติ
6. การจัดส่งต่อเพื่อการรักษาระหว่างหน่วยบริการ

↓
เบิกได้คนละ ไม่เกินชิ้น/ชุด ภายใน 5 ปี

กลุ่มที่ไม่ได้รับความคุ้มครอง

• กลุ่มบริการที่เกินความจำเป็นพื้นฐาน

1. การรักษาภาวะมีบุตรยาก
2. การผสมเทียม
3. การกระทำใดๆ เพื่อความสวยงาม โดยไม่มีข้อบ่งชี้ทางการแพทย์
4. การตรวจวินิจฉัย และรักษาใดๆ ที่เกินความจำเป็นและไม่มีข้อบ่งชี้ทางการแพทย์
5. การรักษาที่อยู่ระหว่างการค้นคว้าทดลอง



กรมบัญชีกลาง

The Comptroller General's Department

ด่วนที่สุด

ที่ กค 0417/ว 177



กรมบัญชีกลาง

ถนนพระราม 6 กทม. 10400

24 พฤศจิกายน 2549

เรื่อง อัตราค่าบริการสาธารณสุขเพื่อใช้ในการเบิกจ่ายค่ารักษาพยาบาลในสถานพยาบาล
ของทางราชการ

เรียน ผู้ว่าราชการจังหวัด ปลัดกระทรวง อธิบดี เลขาธิการ ผู้อำนวยการ ผู้อำนวยการตำรวจแห่งชาติ
ผู้ว่าราชการกรุงเทพมหานคร ผู้อำนวยการสถานพยาบาลรัฐวิสาหกิจสถานพยาบาลที่กระทรวงการคลังกำหนด

- อ้างถึง
1. หนังสือกรมบัญชีกลางด่วนที่สุดที่ กค 0417/ว 254 ลงวันที่ 22 มิถุนายน 2549 ด่วนที่สุดที่ กค 0417/ว 255 ลงวันที่ 22 มิถุนายน 2549 และ ด่วนที่สุด ที่ กค 0417/ว 256 ลงวันที่ 22 มิถุนายน 2549
 2. หนังสือกรมบัญชีกลาง ด่วนที่สุด ที่ กค 0417/ว 308 ลงวันที่ 26 กรกฎาคม 2549 และ ด่วนที่สุด ที่ กค 0417/ว 80 ลงวันที่ 27 กันยายน 2549
 3. หนังสือกระทรวงการคลัง ด่วนที่สุด ที่ กค 0417/ว 122 ลงวันที่ 31 สิงหาคม 2548

3.2 ค่าห้องและค่าอาหาร ตามหนังสือกระทรวงการคลัง ด่วนที่สุด ที่ กค 0417/ว 5

ลงวันที่ 20 มกราคม 2546 และ ด่วนที่สุด ที่ กค 0417/ว 6 ลงวันที่ 20 มกราคม 2546

ข้อ 4 ค่ารักษาพยาบาลในสถานพยาบาลของทางราชการให้เบิกได้ตามหลักเกณฑ์
และอัตราเท่าที่จ่ายจริงไม่เกินวงเงินตามรายการอัตราค่าบริการสาธารณสุขที่แนบท้ายนี้

ข้อ 5 ค่ารักษาพยาบาลที่เกิดขึ้นก่อนประกาศมีผลใช้บังคับให้เบิกจ่ายได้ตาม
ที่สถานพยาบาลเรียกเก็บหรือตามอัตราที่กระทรวงการคลังได้เคยประกาศไว้ก่อนหน้านี้

ข้อ 6 ประกาศนี้ให้ใช้บังคับตั้งแต่วันที่ 1 ธันวาคม 2549 เป็นต้นไป

ข้อ 7 ให้อธิบดีกรมบัญชีกลางรักษาการตามประกาศนี้

ประกาศ ณ วันที่ 24 พฤศจิกายน พ.ศ. 2549

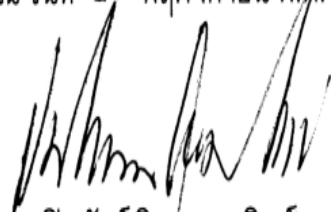
(นายปิยพันธุ์ นิมนานเหมินท์)

รองปลัดกระทรวงการคลัง รักษาราชการแทน อธิบดีกรมบัญชีกลาง

ปฏิบัติราชการแทน ปลัดกระทรวงการคลัง



อัตราค่าบริการสาธารณสุขเพื่อใช้สำหรับการเบิกจ่ายค่ารักษาพยาบาลในสถานพยาบาลของทางราชการ แบ่งออกเป็น 16 หมวด ตามการจำแนกหมวดรายจ่ายประเภทผู้ป่วยใน ซึ่งได้แก่

- หมวดที่ 1 ค่าห้องและค่าอาหาร
- หมวดที่ 2 ค่าอวัยวะเทียมและอุปกรณ์ในการบำบัดรักษาโรค
- หมวดที่ 3 ค่ายาและสารอาหารทางเส้นเลือด
- หมวดที่ 4 ค่ายากลับบ้าน
- หมวดที่ 5 ค่าเวชภัณฑ์ที่มีใช้ยา
- หมวดที่ 6 ค่าบริการโลหิตและส่วนประกอบของโลหิต
- หมวดที่ 7 ค่าตรวจวินิจฉัยทางเทคนิคการแพทย์และพยาธิวิทยา
- หมวดที่ 8 ค่าตรวจวินิจฉัยและรักษาทางรังสีวิทยา
- หมวดที่ 9 ค่าตรวจวินิจฉัยโดยวิธีพิเศษอื่นๆ
- หมวดที่ 10 ค่าอุปกรณ์ของใช้และเครื่องมือทางการแพทย์
- หมวดที่ 11 ค่าทำหัตถการและวิสัญญี
- หมวดที่ 12 ค่าบริการทางการพยาบาล
- หมวดที่ 13 ค่าบริการทางทันตกรรม



หมวดที่ 13

ค่าบริการทางทันตกรรม

ค่าบริการทางทันตกรรม หมายถึง ค่าบริการในการรักษาทางทันตกรรมตามรายหัตถการหรือรายโรค โดยการคิดค่าบริการให้คิดครอบคลุม ค่าเครื่องมือ ค่ายาพื้นฐานที่ใช้ และวัสดุสิ้นเปลืองด้วย

ทั้งนี้ ค่าบริการทางทันตกรรมที่เบิกได้ต้องเป็นไปเพื่อการรักษาพยาบาลการเจ็บป่วยหรืออุบัติเหตุ เช่น การถอนฟัน อุดฟัน ชูดหินปูน การจัดฟันเฉพาะกรณีประสบอุบัติเหตุ (โดยให้มีหนังสือรับรองแสดงเป็นหลักฐานประกอบการเบิกจ่าย) การพิมพ์ปาก เพื่อการรักษา

สำหรับค่าจัดฟัน ค่าใส่เดือย ค่าฟันเทียม ค่าครอบฟัน และการทำหัตถการเพื่อเป็นการป้องกัน (เช่นการเคลือบหลุมร่องฟัน เคลือบฟลูออไรด์) เบิกไม่ได้

หมายเหตุ

1. ให้คณะกรรมการบริหารโรงพยาบาลกำหนด และประกาศอัตราค่า LAB ตามรายการเป็นประจำทุกปี โดยสามารถคิดเพิ่มจากต้นทุนค่า LAB ได้ไม่เกินร้อยละ 10 (ในผู้ป่วยอุบัติเหตุที่ใช้บริการทันตกรรมประติษฐ์)

2. ค่าบริการทันตกรรมใดที่ไม่ได้กำหนดไว้ในอัตราค่าบริการนี้ ไม่สามารถเบิกจ่ายได้



ตัวอย่าง รายการเบิกได้ตามประกาศ

ลำดับ	รายการ	หน่วย	ราคา	รหัสรายการ
13.1 ศัลยศาสตร์ช่องปาก				
13.1.1	เกี่ยวกับฟันและรากฟัน			
	<u>Extraction and Suture is needed</u>			
13.1.1.1	ถอนฟัน	ชิ้น	170	62101
13.1.1.2	ถอนฟันที่ยาก (เช่น กรอบแบ่งรากฟัน)	ชิ้น	350	62102
	<u>Surgical Extraction</u>			
13.1.1.3	ผ่าตัดเอารากฟันตกค้างออก (Surgical Removal of Residual Tooth Root)	ชิ้น	350	62103
13.1.1.4	ผ่าตัดฟันคุดโดยไม่ต้องกรอกระดูกและฟัน (Soft Tissue Impaction)	ชิ้น	340	62104
13.1.1.5	ผ่าตัดฟันคุดหรือฟันฝังโดยกรอกระดูกและฟัน (Bony Impaction or Embedded Tooth) - Partial Bony	ชิ้น	470	62105



ปรับปรุงแก้ไข กรณีพื้นที่เยี่ยม

ที่ กค 0422.2/ว 249



15 กรกฎาคม 2553

งานการเงินและบัญชี
เลขรับที่ 154
วันที่ 28 กค 53
เวลา 14.00 น.
กรมบัญชีกลาง
ถนนพระราม 6 กทม. 10400
สำนักงานโรงพยาบาลทันตกรรม
เลขที่รับ 100

เรื่อง การปรับปรุงแก้ไขประเภทและอัตราค่าอวัยวะเทียมและอุปกรณ์ในการบำบัดรักษาโรค (เพิ่มเติม) 2553

เรียน ปลัดกระทรวง อธิบดี เลขาธิการ ผู้อำนวยการ อธิการบดี ผู้ว่าฯ ตรวจเงินแผ่นดิน ผู้บัญชาการตำรวจแห่งชาติ ผู้ว่าราชการจังหวัด ผู้อำนวยการสถานพยาบาลของทางราชการ/สถานพยาบาลที่กระทรวงการคลังกำหนด

- อ้างถึง 1. หนังสือกรมบัญชีกลาง ด่วนที่สุด ที่ กค 0417/ว 77 ลงวันที่ 15 กุมภาพันธ์ 2548 ✓
- 2. หนังสือกรมบัญชีกลาง ด่วนที่สุด ที่ กค 0417/ว 165 ลงวันที่ 11 พฤษภาคม 2550 ✓
- 3. หนังสือกรมบัญชีกลาง ด่วนที่สุด ที่ กค 0417/ว 370 ลงวันที่ 26 ตุลาคม 2550 ✓
- 4. หนังสือกรมบัญชีกลาง ด่วนที่สุด ที่ กค 0422.2/ว 236 ลงวันที่ 7 กรกฎาคม 2551 ✓
- 5. หนังสือกรมบัญชีกลาง ด่วนที่สุด ที่ กค 0422.2/ว 338 ลงวันที่ 1 ตุลาคม 2551 ✓

สิ่งที่ส่งมาด้วย ประเภทและอัตราค่าอวัยวะเทียมและอุปกรณ์ในการบำบัดรักษาโรค จำนวน 13 รายการ





ปรับปรุงแก้ไข กรณีพินเทียม

หมวด 9 อื่น ๆ

หลักเกณฑ์และเงื่อนไขการเบิกพินเทียม

1. พินเทียมถอดได้และอุปกรณ์ (ลำดับที่ 9.2.0.1 - 9.2.0.4) สามารถเบิกได้คนละ 1 รายการ และไม่เกิน 1 ชิ้น หรือ 1 ชุด ภายในระยะเวลา 3 ปี
2. พินเทียมติดแน่นและอุปกรณ์ (ลำดับที่ 9.2.1.1 - 9.2.1.3) สามารถเบิกได้คนละ 1 รายการและไม่เกิน 1 ชิ้น หรือ 1 ชิ้น ภายในระยะเวลา 5 ปี
3. การครอบพินน้ำมัน/ครอบพินแท้ (ลำดับที่ 9.2.1.1 - 9.2.1.2) หากมีความจำเป็นต้องใช้พินเดี่ยวร่วมด้วย ตามข้อบ่งชี้ที่กำหนดสามารถเบิกค่าพินเดี่ยวได้
4. การเบิกพินเทียมทั้งหมด ราคาที่ให้เบิกเป็นราคาที่เหมาจ่าย ซึ่งได้รวมค่าวัสดุที่ใช้ในการพิมพ์ปากแล้ว
5. ในกรณีที่จำเป็นต้องใช้ตะขอ ราคาตะขอได้รวมอยู่ในราคาพินเทียมบางส่วนถอดได้ตาม 9.2.0.3-9.2.0.4 แล้ว
6. ค่าซ่อมแซมอุปกรณ์ในการบำรุงรักษาโรคเกี่ยวกับพินเทียมให้เบิกได้เท่าที่จ่ายจริง แต่ไม่เกินครึ่งหนึ่งของราคาพินเทียมที่กระทรวงการคลังกำหนด ซี่ลະ/ ซิ้นລະ/ ชุดລະ
7. การเบิกจ่ายพินเทียมให้นำใบเสร็จรับเงินไปเบิกจากส่วนราชการต้นสังกัดเท่านั้น
8. ให้ส่วนราชการควบคุมการเบิกจ่ายให้เป็นไปตามหลักเกณฑ์และเงื่อนไขการเบิกพินเทียมอย่างเคร่งครัด



สิทธิประโยชน์

➤ Benefit



กรณีทันตกรรม (ถอนฟัน อุดฟัน ขูดหินปูน และใส่ฟันเทียม)

ตามประกาศของคณะกรรมการการแพทย์ตาม พ.ร.บ. ประกันสังคม พ.ศ. 2533 เรื่อง หลักเกณฑ์ และอัตราสำหรับประโยชน์ทดแทนในกรณีประสบอันตรายหรือเจ็บป่วยอันมิใช่เนื่องจากการทำงาน (ทันตกรรม) ประกาศ ณ วันที่ 28 ธันวาคม 2553 โดยประกาศฉบับนี้ให้ใช้บังคับตั้งแต่วันที่ 1 มกราคม 2554

ผู้ประกันตนมีสิทธิเข้ารับการบริการทางการแพทย์ ณ สถานพยาบาลใดก็ได้ในกรณี ถอนฟัน อุดฟัน ขูดหินปูน โดยสำรองเงินจ่ายไปก่อน และนำหลักฐานมาขอเบิกเงินคืนได้ในอัตราไม่เกิน 300บาท/ครั้ง ปีละไม่เกิน 600บาท/ปี(บังคับใช้ตั้งแต่วันที่ 1 มกราคม 2554) และมีสิทธิใส่ฟันเทียมชนิดถอดได้ฐานอคริลิก (พลาสติก) 1-5 ซี่ ในวงเงินไม่เกิน 1,200 บาท ตั้งแต่ 6 ซี่ขึ้นไปจะเบิกได้ไม่เกิน 1,400 บาท ภายในระยะเวลา 5 ปี ตั้งแต่วันที่ใส่ฟันเทียมชนิดถอดได้ฐานอคริลิก

อัตราค่าบริการทางการแพทย์

สถานพยาบาลในโครงการรากฟันเทียมเป็นผู้ขอรับค่าบริการทางการแพทย์หลังจากสิ้นสุดการรักษาเท่าที่จ่ายจริงแต่ไม่เกิน 16,000 บาทต่อราก และไม่เกินรายละ 2 ราก

พ.ร.บ.คุ้มครองผู้บริโภคจากรถ



พ.ร.บ. คุ้มครองผู้บริโภคจากรถ

ความคุ้มครองเบื้องต้นตาม พ.ร.บ.

ผู้ประสบภัย จะได้รับความคุ้มครองในความเสียหายที่เกิดขึ้น เป็นค่ารักษาพยาบาลกรณีบาดเจ็บ เป็นค่าปลงศพในกรณีเสียชีวิต โดยไม่ต้องรอพิสูจน์ความผิด บริษัทจะชดใช้ให้แก่ผู้ประสบภัย/ทายาทของผู้ประสบภัย ภายใน 7 วัน นับแต่บริษัทได้รับคำร้องขอ ค่าเสียหาย ดังกล่าว เรียกว่า “ค่าเสียหายเบื้องต้น” โดยมีจำนวนเงิน ดังนี้

กรณีบาดเจ็บ จะได้รับการชดใช้เป็นค่ารักษาพยาบาล และค่าใช้จ่ายอันจำเป็นเกี่ยวกับการรักษาพยาบาล ตามที่จ่ายจริง แต่ไม่เกิน 15,000 บาท

กรณีเสียชีวิต จะได้รับการชดใช้เป็นค่าปลงศพ และค่าใช้จ่ายอันจำเป็นเกี่ยวกับการจัดการศพ จำนวน 35,000 บาท (เฉพาะกรมธรรม์คุ้มครองตั้งแต่ 1 เมษายน 2546 เป็นต้นมา)

กรณีเสียชีวิตภายหลังการรักษาพยาบาล จะได้รับการชดใช้เป็นค่ารักษาพยาบาลตามที่จ่ายจริง แต่ไม่เกิน 15,000 บาท และค่าปลงศพ จำนวน 35,000 บาท (เฉพาะกรมธรรม์คุ้มครองตั้งแต่ 1 เมษายน 2546 เป็นต้นมา) รวมแล้วจะได้รับค่าเสียหายเบื้องต้นไม่เกิน 50,000 บาท

ค่าเสียหายส่วนเกินกว่าค่าเสียหายเบื้องต้น

เป็นค่าเสียหายที่บริษัทจะชดใช้ให้ภายหลังจากที่มีการพิสูจน์ความรับผิดชอบตามกฎหมายแล้ว โดยบริษัทที่รับประกันภัยรถที่เป็นฝ่ายผิด ต้องรับผิดชอบชดใช้ค่าเสียหายแก่ผู้ประสบภัย/ทายาทผู้ประสบภัย เมื่อรวมกับค่าเสียหายเบื้องต้นที่ผู้ประสบภัย/ทายาทได้รับแล้ว เป็นดังนี้

กรณีบาดเจ็บ เป็นค่ารักษาพยาบาล และค่าใช้จ่ายอันจำเป็นเกี่ยวกับการรักษาพยาบาลตามความเป็นจริงไม่เกิน 50,000 บาท

กรณีเสียชีวิต หรือสูญเสียอวัยวะ หรือทุพพลภาพ จำนวน 100,000 บาท (เฉพาะกรมธรรม์คุ้มครองตั้งแต่ 1 เมษายน 2546 เป็นต้นมา) ไม่ว่าจะมีการรักษาพยาบาลหรือไม่

หลักเกณฑ์การให้บริการรักษาพยาบาลธนาคารแห่งประเทศไทย

1. หลักฐานการแสดงตัวเพื่อรับการรักษาพยาบาล

- 1.1 กรรมการธนาคาร ใช้บัตรประจำตัวประชาชนหรือบัตรอื่นที่ใช้แทนบัตรประจำตัวประชาชน
- 1.2 พนักงานธนาคาร ใช้บัตรประจำตัวพนักงาน ตัวอย่างบัตรดัง เอกสารแนบ 1
- 1.3 คู่สมรส และบุตรของพนักงาน ใช้บัตรครอบครัวพนักงาน ตัวอย่างบัตรดัง เอกสารแนบ 2
- 1.4 บิดา มารดา ของพนักงาน ใช้บัตรครอบครัวบิดามารดาของพนักงาน ตัวอย่างบัตรดัง เอกสารแนบ 3
- 1.5 อดีตพนักงาน และคู่สมรส ใช้บัตรอดีตพนักงานธนาคารแห่งประเทศไทย ตัวอย่างบัตรดัง เอกสารแนบ 4 กรณีคู่สมรสของอดีตพนักงาน ใช้บัตรประจำตัวประชาชน หรือบัตรอื่นที่ใช้แทนบัตรประจำตัวประชาชน แสดงร่วมกับบัตรอดีตพนักงาน

2. ให้ผู้รับการรักษาพยาบาลลงลายมือชื่อในใบแจ้งคำรักษาพยาบาลและระบุรหัสพนักงาน (เลข 8 หลัก)

3. คำรักษาพยาบาลด้านทันตกรรม ได้แก่

- อุดฟัน
- ถอนฟัน
- ขูดหินปูน
- ครอบฟันเพื่อการรักษา
- เคลือบฟันฟลูออไรด์
- เคลือบหลุมร่องฟัน
- ใส่และซ่อมฟันปลอม
- อื่นๆ ที่เป็นไปเพื่อการรักษา

ธนาคารจะไม่ให้ความช่วยเหลือ เรื่อง การใส่และซ่อมฟันปลอม ให้กับครอบครัวของพนักงาน (คู่สมรส บุตร บิดา มารดา) และคู่สมรสของอดีตพนักงาน

รายการที่ไม่ครอบคลุม

- การทำรากฟันเทียม
- การจัดฟัน
- การตกแต่งเพื่อการเสริมสวยหรือมีมูลเหตุมาจากการเสริมสวย

หมายเหตุ

กรณีบุตรพนักงานต้องอายุไม่เกิน 25 ปี

มีปัญหาติดต่อคุณประไพพรรณ ฝ่ายบัญชี 053-931223



เงื่อนไขการใช้สิทธิ บัตรทอง น.ศ. ม.ช. ร.พ.มหาราช



ประกาศ คณะทันตแพทยศาสตร์

เรื่อง การให้ความช่วยเหลือในการรักษาพยาบาลของคณะทันตแพทยศาสตร์

.....

เพื่อให้การช่วยเหลือในการรักษาพยาบาล ในกรณีลดหย่อนหรือยกเว้นค่ารักษาพยาบาล มีความเหมาะสมและเป็นไปตามนโยบายของคณะทันตแพทยศาสตร์ อาศัยอำนาจตามความในมาตรา 40 แห่งพระราชบัญญัติมหาวิทยาลัยเชียงใหม่ พ.ศ.2551 ประกอบกับข้อ 5 และข้อ 10 แห่งข้อบังคับมหาวิทยาลัยเชียงใหม่ ว่าด้วยการบริหารส่วนงานวิชาการและส่วนงานอื่น พ.ศ.2551 และโดยความเห็นชอบของคณะกรรมการบริหารประจำคณะทันตแพทยศาสตร์ ในคราวประชุมครั้งที่ 6/2553 เมื่อวันที่ 8 มิถุนายน 2553 จึงกำหนดความดังต่อไปนี้

2.3. นักศึกษามหาวิทยาลัยเชียงใหม่

2.3.1 ที่เป็นสมาชิกโครงการหลักประกันสุขภาพ (บัตรทอง) รพ.มหาราชนครเชียงใหม่ ให้ใช้สิทธิรักษาพยาบาลตามชุดสิทธิประโยชน์ทันตกรรม ของสำนักงานหลักประกันสุขภาพแห่งชาติ โดยไม่ต้องชำระค่าบริการ สำหรับการให้บริการรักษาในระดับที่ 1 หรือการรักษาระดับถัดไปในกรณีที่การรักษานั้นไม่มีค่าบริการในอัตรารักษาในระดับที่ 1

2.3.2 ที่ไม่เป็นสมาชิกโครงการหลักประกันสุขภาพ (บัตรทอง) โรงพยาบาลมหาราชนคร เชียงใหม่ ให้มีสิทธิตามข้อ 2.1

2.3.3 กรณีไม่มีใบส่งต่อจากหน่วยบริการปฐมภูมิ หรือ การรักษาพยาบาลที่นอกเหนือสิทธิ ตามข้อ 2.3.1 และที่ระบุตามข้อ 2.1 ให้ลดหย่อนค่าบริการ 50 % สำหรับค่าบริการ ทุกระดับอัตรารักษา ไม่รวมค่าแลป ค่าวัสดุ การรักษาโดยการจัดฟันหรือการรักษา เพื่อความสวยงาม

2.4. สมณะเพศ

2.4.1. ที่เป็นสมาชิกโครงการหลักประกันสุขภาพ (บัตรทอง) รพ.มหาราชนครเชียงใหม่ ให้ใช้สิทธิรักษาพยาบาลตามชุดสิทธิประโยชน์ทันตกรรม ของสำนักงานหลักประกันสุขภาพแห่งชาติ โดยไม่ต้องชำระค่าบริการ สำหรับการให้บริการรักษาในระดับที่ 1 หรือการรักษาระดับถัดไปในกรณีที่การรักษานั้นไม่มีค่าบริการในอัตรารักษาในระดับ 1



FACULTY OF DENTISTRY | CHIANG MAI UNIVERSITY

เงื่อนไขการใช้สิทธิ พนักงานมหาวิทยาลัย พนักงานส่วนงาน คณะฯ



ประกาศ คณะทันตแพทยศาสตร์

เรื่อง การให้ความช่วยเหลือในการรักษาพยาบาลของคณะทันตแพทยศาสตร์

.....

2.5 พนักงานมหาวิทยาลัย และ พนักงานส่วนงาน สังกัดคณะทันตแพทยศาสตร์

2.5.1 ให้จ่ายค่าบริการตามสิทธิในการรักษา ตามรายการในชุดสิทธิประโยชน์ทันตกรรม
ของสำนักงานประกันสังคม

2.5.2 หากมีค่าใช้จ่ายเกินสิทธิที่ได้รับให้ได้รับการยกเว้นค่าบริการทุกประเภท ทุกระดับ
อัตราการรักษาไม่รวมค่ายา ค่าแลป ค่าวัสดุ การรักษาโดยการจัดฟัน หรือการรักษา
เพื่อความสวยงาม

ข้าราชการ

รัฐวิสาหกิจ/อบต.เทศบาล

ประกันสังคม

บัตรทอง

แรงงานต่างด้าว

ผู้มีปัญหาสถานะ

ลูกจ้างชั่วคราว/พนง. คณะฯ

1. **ข้าราชการเงินสด**
→ **เบิกต้นสังกัด**

2. **สมัครเบิกตรงคณะฯ** → **ไม่ต้องสำรองจ่าย คณะฯ เจริญ ก็ บกขมบัญชีกลาง**

3. **กรณีผู้ป่วยใน** ขอเลขอนุวัติแทนหนังสือรับรองทางเว็บได้

1. **ข้าราชการเงินสด** → **เบิกต้นสังกัด**

2. **สมัครเบิกตรงคณะฯ** → **ไม่ได้**

3. **กรณีผู้ป่วยใน** ต้องมีหนังสือรับรองจากต้นสังกัด

1. **ข้าราชการเงินสด**
→ **ใบรับรองแพทย์**
→ **ใบเสร็จรับเงิน**

เบิกสำนักงานประกันสังคมจังหวัด

2. **สิทธิที่ได้** ชุดอุดหนุนใส่พื้นฐานพลาสติก

3. **กรณีผู้ป่วยใน** ต้องมีหนังสือรับรองจากร.พ.ต้นสังกัดในบัตรประกันสังคม

1. ต้องใช้สิทธิ ร.พ.สังกัดที่ระบุในบัตรทอง

2. สิทธิที่ได้ ชุดอุดหนุนใส่พื้นฐานพลาสติก (ตามชุดสิทธิประโยชน์บัตรทอง)

3. กรณี มีหนังสือรับรองจากร.พ.ต้นสังกัดให้เรียกเก็บเงินได้ส่งมาถึงคณะฯ สามารถใช้สิทธิได้โดยไม่ต้องชำระเงิน → คณะจะเรียกเก็บตามระบบ

4. **กรณีผู้ป่วยใน** ต้องมีหนังสือรับรองจากต้นสังกัด

1. **ใช้สิทธิประกันสังคมตามสิทธิก่อน** คือ **ข้าราชการเงินสด** → **เบิกสำนักงานประกันสังคมจังหวัดตามสิทธิ**

• ส่วนเกินจากสิทธิประกันสังคม คณะ **สนับสนุนให้ฟรีทุกระดับ** ยกเว้นค่าแลป ค่าวัสดุ ค่ายา และการรักษาเพื่อความสวยงาม ต้องชำระเงินสด

นศ.มช บัตรทอง ร.พ.มหาราช

1. **ไม่ต้องมีใบส่งตัว**

2. **เงื่อนไขใช้สิทธิ** ต้องเป็น **นศ.มช ปัจจุบัน และมีบัตรทองของ ร.พ.มหาราช**

3. สิทธิที่ได้ ตาม **ชุดสิทธิประโยชน์บัตรทอง** และการรักษา **ระดับที่ 1** หรือจะตัดไปที่ค่ารักษานั้นไม่มีอัตราระดับ 1

4. ส่วนเกินจากข้อ 3. ให้ **ลดค่ารักษา 50%** ยกเว้น ค่าแลป ค่าวัสดุ และการรักษาที่เกี่ยวข้องกับความสวยงามต้องชำระเต็ม

นศ.มช

1. **กรณีสิทธิประกันสังคมตามสิทธิก่อน** คือ **ข้าราชการเงินสด** → **เบิกสำนักงานประกันสังคมจังหวัดตามสิทธิ**

2. สิทธิข้าราชการ **รัฐวิสาหกิจ ใช้ตามสิทธิก่อน**

3. กรณีสิทธิบัตรทอง ร.พ.อื่นๆ และส่วนเกินจากข้อ 1 และ 2. **ให้ลดค่ารักษา 50%** ยกเว้น ค่าแลป ค่าวัสดุ และการรักษาที่เกี่ยวข้องกับความสวยงามต้องชำระเต็ม

พรบ.ผู้ประสบภัยจากรถ

1. **ผู้ป่วยต้องชำระเงินสด** **ทันตแพทย์** ออกใบรับรองแพทย์ แล้วนำไปเบิกจากบริษัทประกันเอง ตามวงเงินขั้นต่ำ 15,000 บาท

2. ในกรณีเกินวงเงิน พรบ. จึงจะสามารถใช้สิทธิจาก สิทธิของผู้ป่วย เช่น สิทธิบัตรทอง สิทธิข้าราชการ ได้

เอกสารที่คณะทันตแพทยศาสตร์ ออกให้เพื่อนำไปประกอบการเบิกจากบริษัทประกัน

- 1. ใบเสร็จรับเงิน
- 2. ใบรับรองแพทย์

โครงการพิเศษ

ชิมสวยเสียงใส

ชิมสดใส เด็ก ช.ม.พันธุ์

ฟันยิ้ม รากฟันเทียมฯ

สมาชิกธนาคารแห่งประเทศไทย

ผู้ป่วยพระบรมฯ

บัตรทอง(ปสน.)

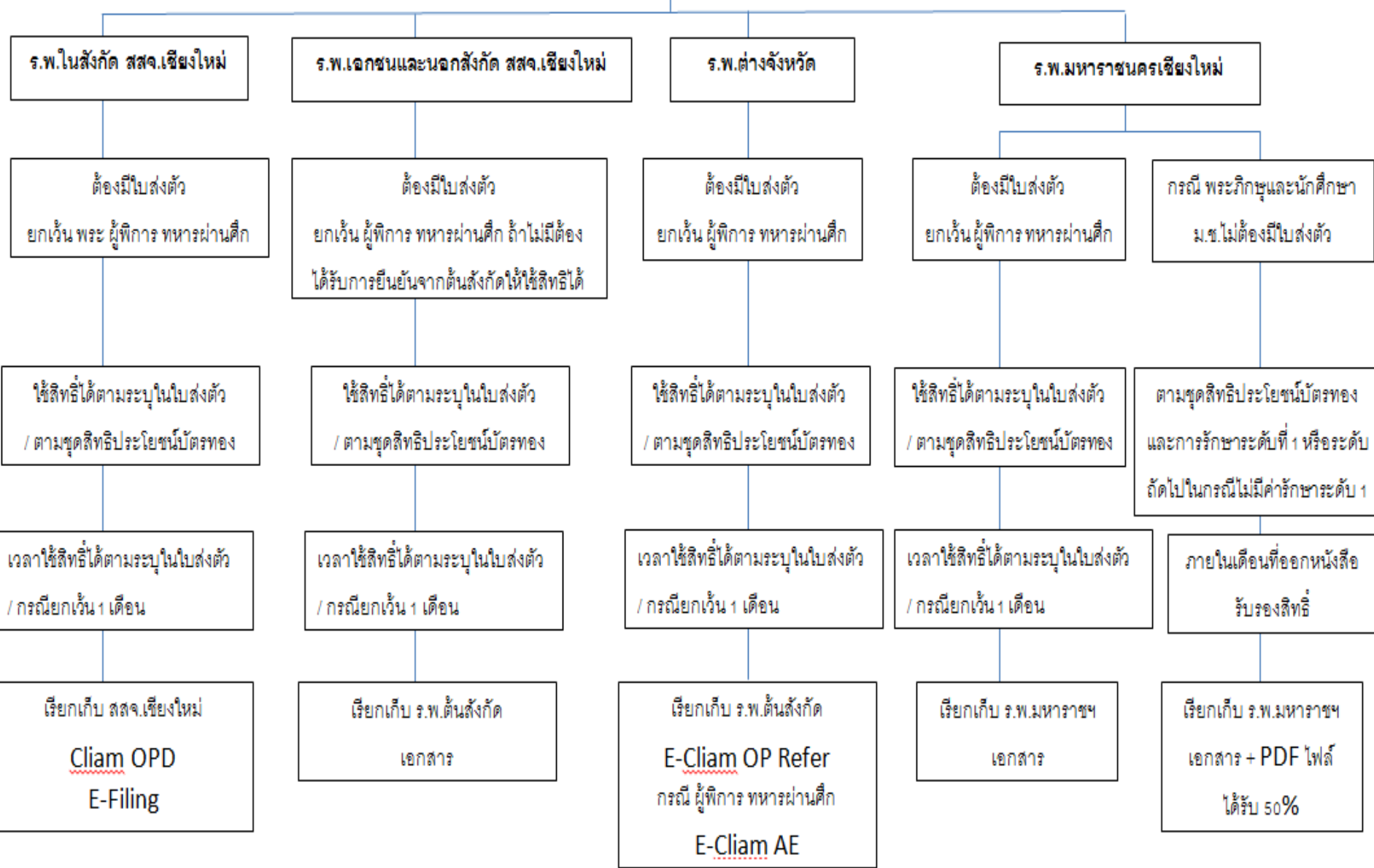

ยกเว้น กรณี High Cost/Instrument เช่น ใส่ฟันเทียม Obturator ทุกสังกัด ไม่ต้องมีใบส่งตัว เรียกเก็บ E-Cliam กรณี High Cost / Instrument

สำหรับ กรณี IPD ต้องมีใบส่งตัว จากต้นสังกัด ใช้สิทธิจากกระทรวงสาธารณสุข ถ้าตัด F/U ต้องมีใบส่งตัวมาใหม่ เรียกเก็บ E-Cliam IPD

ประเภทสิทธิ์	ประเภทผู้ป่วย			
	OPD		IPD	กรณี High Cost/Instrument
	สังกัด สสจ.ชม	ต่างจังหวัด	ทุกสังกัด	ทุกสังกัด
บัตรประกันสุขภาพแรงงานต่างด้าว				
เงื่อนไขการใช้สิทธิ์	ต้องมีใบส่งตัว ร.พ.ต้นสังกัด			
ระยะเวลาใช้สิทธิ์	ตามระบุในใบส่งตัว	ตามระบุในใบส่งตัว	จำหน่ายออก ร.พ. (D/C)	ตามระบุในใบส่งตัว
สิทธิที่ใช้งาน	ตามชุดประโยชน์บัตรทอง			ใส่ฟันเทียมฐานอะคริลิก
การเรียกเก็บ	ส่งเอกสาร ไปยัง สสจ.ชม	ส่งเอกสาร ไปต้นสังกัด	ส่งเอกสาร ไปต้นสังกัด	ส่งเอกสาร ไปต้นสังกัด
ผู้มีปัญหาสถานะและสิทธิ (ท.99)				
เงื่อนไขการใช้สิทธิ์	ต้องมีใบส่งตัว จาก ร.พ.ต้นสังกัด			ไม่ต้องมีใบส่งตัว
ระยะเวลาใช้สิทธิ์	ตามระบุในใบส่งตัว	1 เดือน	จำหน่ายออก ร.พ. (D/C)	1 เดือน
สิทธิที่ใช้งาน	ตามชุดประโยชน์บัตรทอง			ใส่ฟันเทียมฐานอะคริลิก
การเรียกเก็บ	<u>Cliam</u> OPD FO E-Filing	ส่งเอกสาร ไปต้นสังกัด	E- <u>Cliam</u> IPD	E- <u>Cliam</u> HC/Instrument
ประกันสังคม				
เงื่อนไขการใช้สิทธิ์	ชำระเงิน นำไปเบิกประกันสังคมจังหวัด	ชำระเงิน นำไปเบิกประกันสังคมจังหวัด		ชำระเงิน นำไปเบิกประกันสังคมจังหวัด
	กรณีมีใบส่งตัว	มีใบส่งตัว	มีใบส่งตัว	-
ระยะเวลาใช้สิทธิ์	ตามระบุในใบส่งตัว	ตามระบุในใบส่งตัว	จำหน่ายออก ร.พ. (D/C)	
สิทธิที่ใช้งาน	ตามชุดประโยชน์บัตรทอง			ใส่ฟันเทียมฐานอะคริลิก
การเรียกเก็บ	ส่งเอกสาร ไปต้นสังกัด	ส่งเอกสาร ไปต้นสังกัด	ส่งเอกสาร ไปต้นสังกัด	-

แผนภูมิการให้บริการผู้ป่วยสมาชิกเบิกจ่ายตรง กรณีการรักษาสามารถใช้สิทธิเบิกจ่ายตรงได้
(สำหรับกรณีการรักษาใช้สิทธิเบิกจ่ายตรงไม่ได้ให้ชำระเงินสดเท่านั้น)

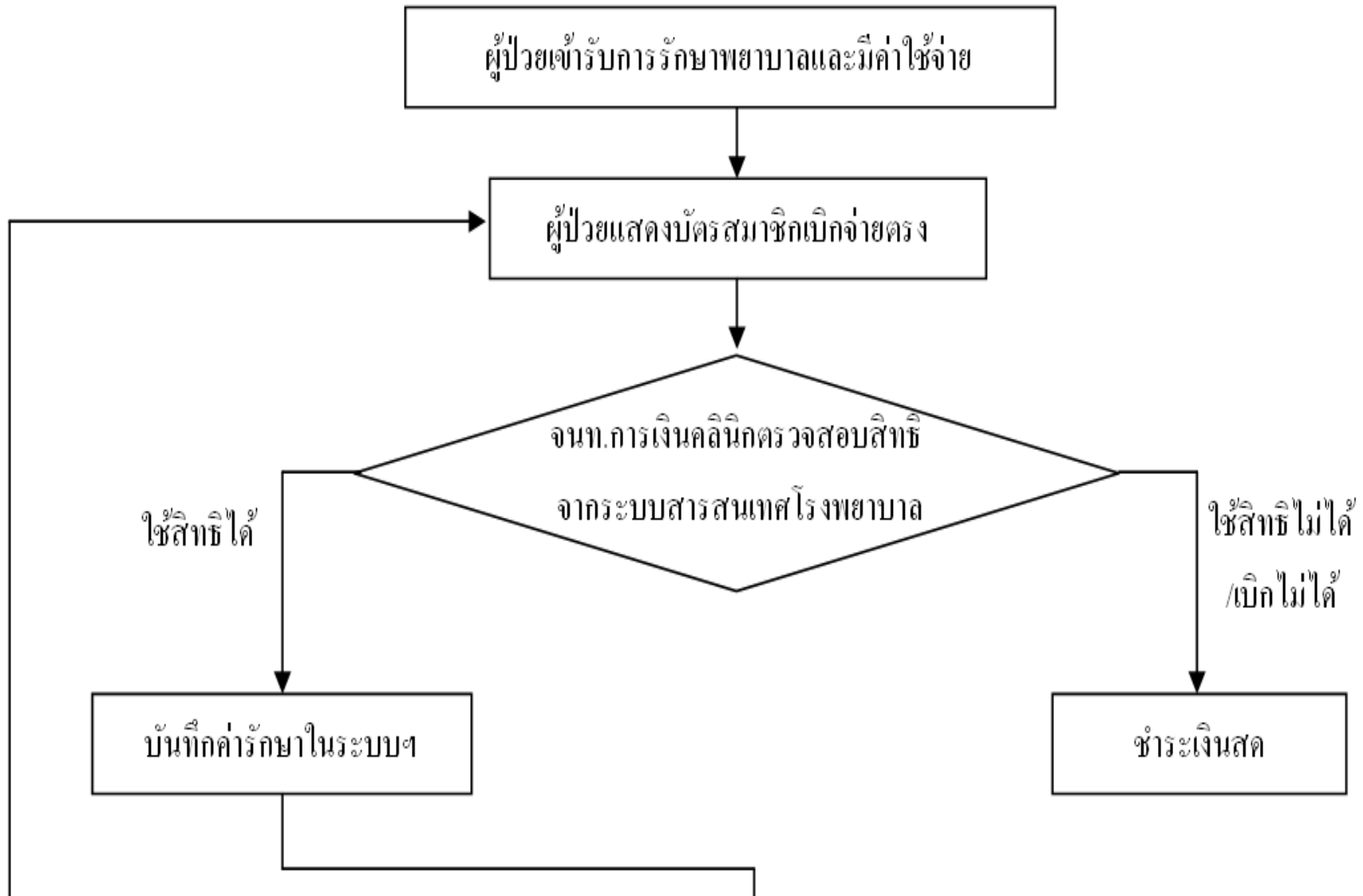

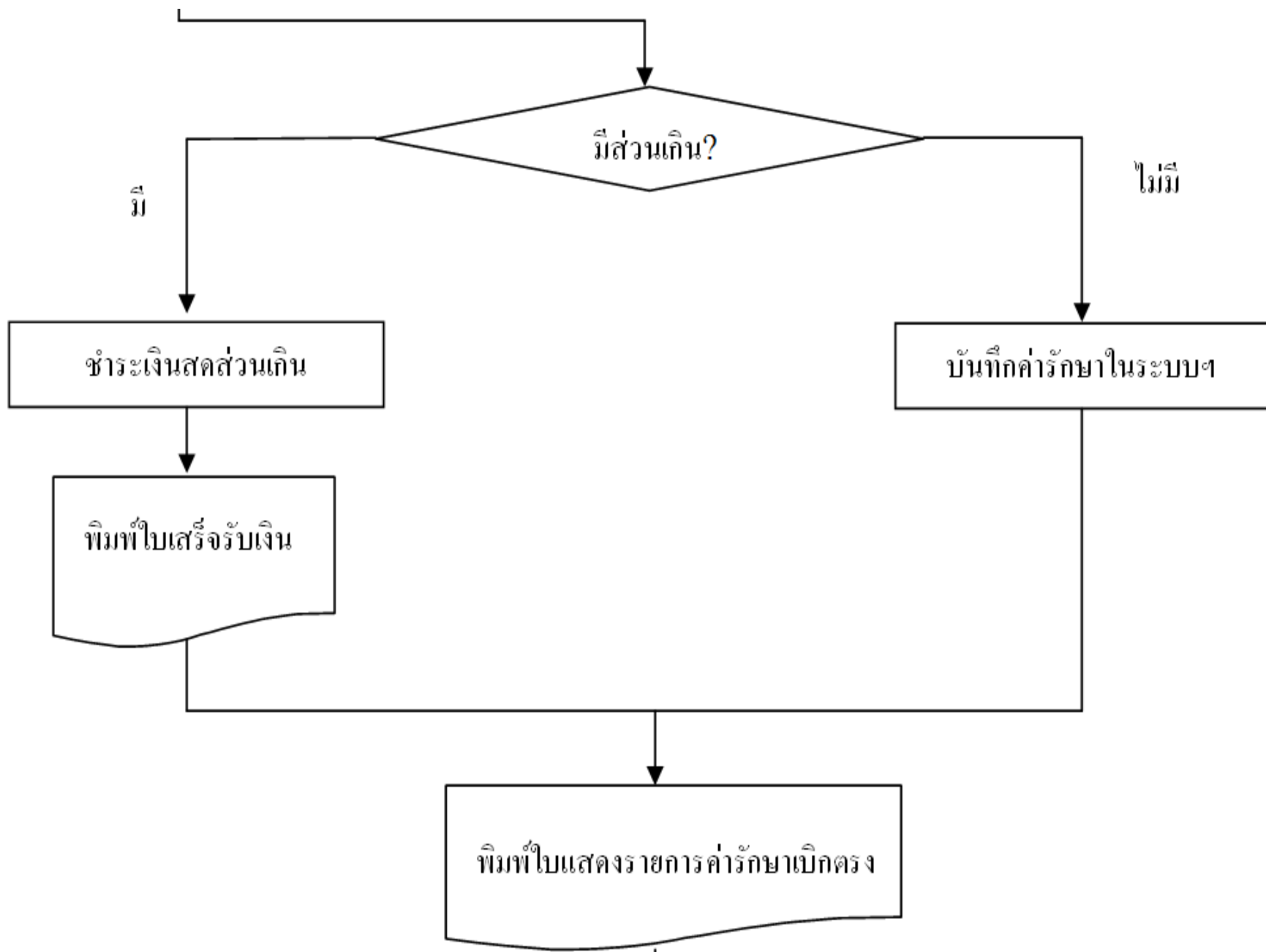

พิมพ์ใบแสดงรายการค่ารักษาเบิกตรง

ผู้ป่วย/ผู้รับยาแทนลงลายมือ

ส่งหน่วยประสานสิทธิทุกวัน

ส่งเอกสาร/ส่งจ่ายยา?

มี

ไม่มี

กรณีใช้สิทธิได้ ปุ่ม “สมาชิกเบิกจ่ายตรงฯ”

จบ





ใบแสดงค่าใช้จ่ายในการรักษาพยาบาลในระบบเบิกจ่ายตรงประเภทผู้ป่วยนอก
โรงพยาบาลทันตกรรม คณะทันตแพทยศาสตร์ มหาวิทยาลัยเชียงใหม่

เลขที่เอกสาร 542453

ชื่อผู้ป่วย ค.ญ.พิมพ์ชนก ดวงชะฎา เลขที่ ร.พ. 5305811 บัตรประจำตัวประชาชน 1509966529679

วันที่ 1 กันยายน 2554 11:04:43

ลำดับ	รายการ	จำนวน	ราคาหน่วย	เบิกได้	เบิกไม่ได้	เงินสุทธิ
1	ค่ายาในบัญชียาหลักแห่งชาติ		10	10	0	10

รวมเป็นเงินทั้งสิ้น

***** สิบบาทถ้วน *****

10

ลงชื่อ.....

ลงชื่อ.....

(ค.ญ.พิมพ์ชนก ดวงชะฎา)

(นางรัตนา ตั้งตัว)

ตำแหน่ง เจ้าหน้าที่การเงิน



ปัม ตรา คณะ พิมพ์ 2 ใบ ให้ผู้ป่วย 1 ส่ง ปสส 1 ใบ



claim_opd -
Shortcut

รายการเรียกเก็บเงินรับ Refer OPD				เพิ่มข้อมูล		
วันที่ Opd	HN	ชื่อ	เลขบัตรประชาชน	สิทธิ	เรียกเก็บ	
29 กค.2554	5405040	นายรังสรรค์ สุทธาวาสน์	3501400359091	UC	11130	
29 กค.2554	5404128	นายถนอม คำมาวัน	3500200613090	81	11119	
29 กค.2554	5401531	นส.จุฑาทิพย์ เดชวูช	1509900605733	UC	14550	
29 กค.2554	5301604	ดช.ปิยะพงษ์ ธรรมปัญญา	1501200098068	UC	11128	
28 กค.2554	5405099	นส.ชวณพิศ คันชวราภรณ์	1509900689031	UC	11130	
28 กค.2554	5405072	ดช.ภาณุพงศ์ คำเป็น	2500900026954	74	11125	
28 กค.2554	5400416	ดญ.ภัทร์ชรินทร์ หอสุวรรณณ์	1500701301051	71	11123	
28 กค.2554	5305519	ดญ.ถวณันท์ พุทธิมา	1239900435512	71	11131	
27 กค.2554	5404415	นายสม อินตาเรือง	3501300546441	77	11139	
27 กค.2554	5404336	นางชนันแก้ว สุนทร	3501000109054	72	11126	
27 กค.2554	5307255	ดญ.ศิริพร ดุษฎีวิริยกุล	1102002291656	UC	11130	
27 กค.2554	5304318	นางเกษร สามเรือน	3500200104659	UC	11119	

เรียกเก็บ Dx.

รวมค่าใช้จ่าย เรียง วันที่ Opd เลขที่ HN รพ. ที่ถูกเรียกเก็บ

โปรแกรมการเบิกค่ารักษาพยาบาลผู้ป่วยใน เงินสวัสดิการเกี่ยวกับการรักษาพยาบาล



โดย กรมบัญชีกลาง และ
สำนักงานกลางสารสนเทศบริการสุขภาพ (สกส.)
สถาบันวิจัยระบบสาธารณสุข

๑ การบันทึกข้อมูล

คลิกปุ่มบันทึกข้อมูล จากเมนูหลัก และคลิกแถบ รับผู้ป่วย/จำหน่าย/สิทธิ จะได้หน้าจอดังรูปที่ 3

10027: โรงพยาบาลรามคำแหง		ประเภท:	ส่ง สกส	<input type="checkbox"/> จำหน่าย
HN: 000000002	นางสาว เนาวรัตน์ ใจดี	รับ: 07/04/2545	เก็บส่ง	<input checked="" type="checkbox"/> ค่ารักษา
?... AN: 0002		จำหน่าย: 08/04/2545		<input checked="" type="checkbox"/> วินิจฉัย
รับ / จำหน่าย / สิทธิ		ค่ารักษาพยาบาล		การวินิจฉัย / ผลการ
รับไว้เมื่อ	ชื่อ สกุล ผู้ป่วย	ตำแหน่ง/ยศ/ฐานันดร	เพศ	สัญญา
วันที่ 07/04/2545	เนาวรัตน์ ใจดี	นางสาว	<input type="radio"/> ชาย	01
เวลา 22:22	เลขประจำตัวประชาชน-ผู้ป่วย	วันเดือนปี (เกิด)	<input checked="" type="radio"/> หญิง	ไทย
แผนก 07	9-9991-11199-99-2	น้ำหนักแรกรับ	สถานภาพ	อาชีพ
<input type="checkbox"/> เป็นบุคคลต่างด้าวไร้สัญชาติ		45 kg	<input checked="" type="radio"/> โสด	10
			<input type="radio"/> สมรส	รัฐวิสาหกิจ
			<input type="radio"/> หม้าย/หย่า	
			<input type="radio"/> อื่นๆ	
ผู้มีสิทธิฯ เป็น และเป็น		จำหน่าย วันที่	เวลา	จาก word
<input checked="" type="radio"/> ข้าราชการ/ลูกจ้างประจำ <input type="radio"/> บำนาญ เบี้ยหวัด <input type="radio"/> พนักงานของรัฐ สธ. เป็นผู้ขอหนังสือรับรองการมีสิทธิจาก		/ /	:	
<input type="radio"/> ตัวผู้ป่วย <input type="radio"/> บุตร <input type="radio"/> บิดา/มารดา <input type="radio"/> คู่สมรส ของผู้ป่วย		สถานภาพเมื่อจำหน่าย <input type="radio"/> Complete Recovery <input checked="" type="radio"/> Improved <input type="radio"/> Not Improved <input type="radio"/> Dead		
สิทธิการรักษาอื่นของผู้ป่วย <input checked="" type="checkbox"/> ประกันสังคม <input checked="" type="checkbox"/> พรบ. ผู้ประสบภัยฯ <input type="checkbox"/> ประกันฯ เอกชน <input type="checkbox"/> สิทธิอื่นๆ		ประเภทการจำหน่าย <input type="radio"/> With Approval <input type="radio"/> Against Advice <input type="radio"/> By Escape <input type="radio"/> By Transfer <input checked="" type="radio"/> Other <input type="radio"/> Dead		
หน่วยงาน	เลขที่	วันที่	คัดยอด ยังไม่จำหน่าย ครั้งสุดท้าย / / ตัดแล้ว <input type="checkbox"/> ครั้ง ครั้งนี้วันที่ / /	
กองประปา	12345	07/04/2545		
ชื่อ สกุล ผู้มีสิทธิ	- - -	- - -		
<input type="checkbox"/> รับ/จำหน่าย เสร็จเรียบร้อยแล้ว				
- < < > > +		มีรายการรวม 4 ราย รอส่งฎีกา 0 ราย		x เลิกงาน

รูปที่ 3 การบันทึกข้อมูล

1. คลิกปุ่มจัดเตรียมเอกสารส่ง จากหน้าจอหลัก จะได้หน้าจอดังรูปที่ 8



2. จัดเตรียมเอกสารส่ง

วันที่

จำนวนผู้ป่วยใน

ยอดผู้ป่วยใน

4 ราย

ส่งงวดนี้

3 ราย

ค่ารักษาส่งเบิก

ค่าห้อง/อาหาร ฯ

4200.00 บาท

ค่ารักษาอื่น

23300.00 บาท

ยอดเงินรวมของผู้ป่วย

000125348	000001202	01/04/2545	05/04/2545:	1200.00	5140.00
000215535	000022150	03/04/2545	07/04/2545:	1200.00	8360.00
002236591	000221139	03/04/2545	09/04/2545:	1800.00	9800.00

พื้นที่แสดงข้อมูลผู้ป่วยที่
ส่งเบิกในงวดนี้

ตกลง

เลิกงาน

รูปที่ 8 การจัดเตรียมเอกสารส่ง

๑ การส่งข้อมูล

การส่งข้อมูลให้สำนักงานกลางสารสนเทศตรวจสอบจะต้องปฏิบัติดังนี้

1. เชื่อมต่อ Internet ให้เรียบร้อย
2. เปิด Mail Client คลิกปุ่ม New Message เพื่อสร้างจดหมาย ดังรูปที่ 9

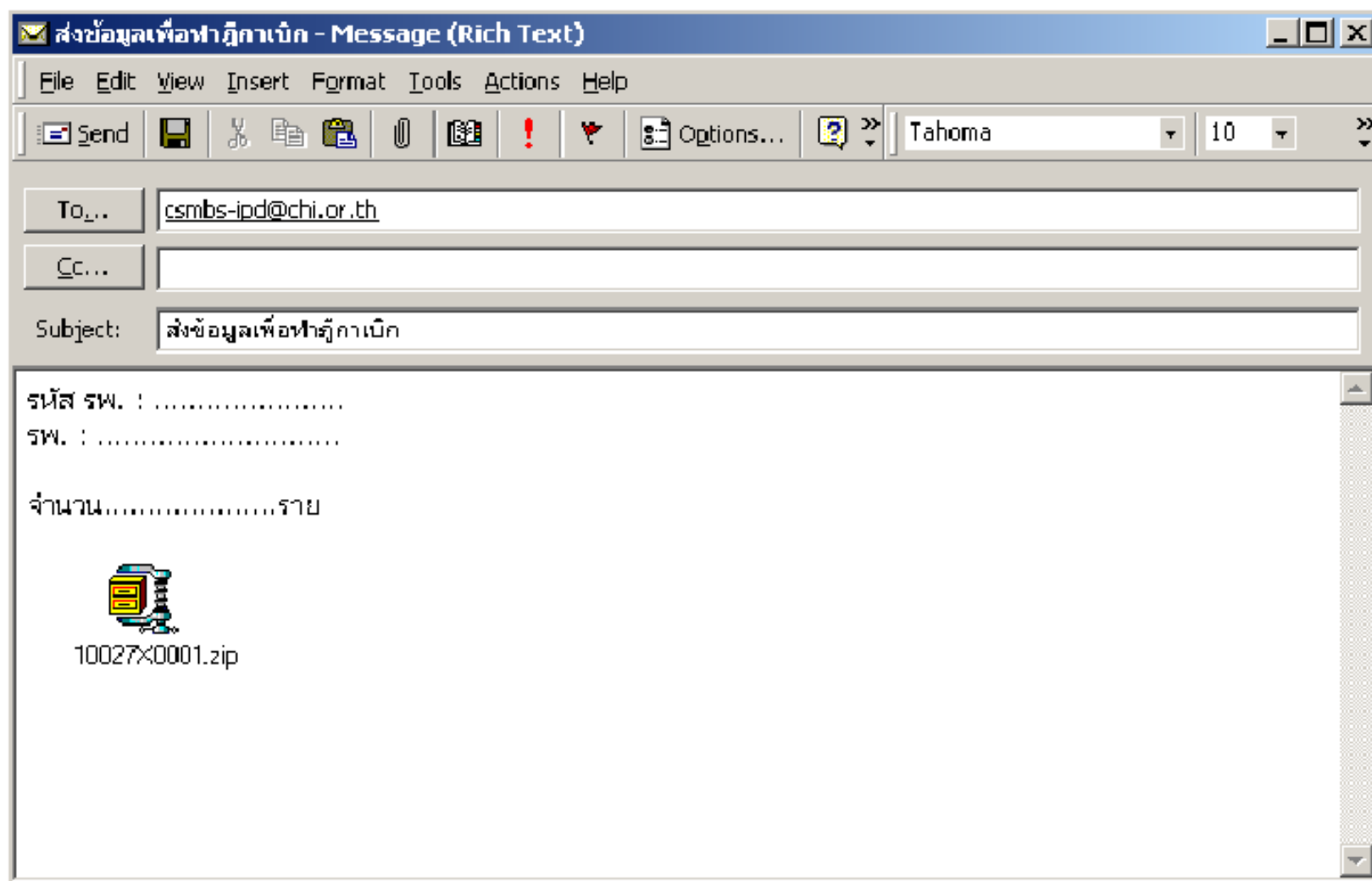

เพิ่ม ผู้ป่วยนอก ผู้ป่วยใน บริการ ตั้งค่าระบบ ช่วยเหลือ

งานลงทะเบียน ^

- ค้นหาผู้ป่วย OPD
- ค้นหาจากข้อมูล 12 เพิ่ม
- ค้นหาข้อมูล OP Refer 12 เพิ่ม
- ค้นหาจากข้อมูล 18 เพิ่ม

หน่วยบริการที่รักษา : 14922 คณะทันตแพทยศาสตร์ มหาวิทยาลัยเชียงใหม่
HN : 5402332 **ชื่อ :** กัทธดา **นามสกุล :** ปาแน

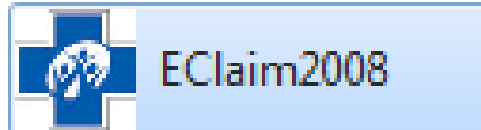

ข้อมูลทั่วไป(F1) การวินิจฉัยโรค(F2) การมาตัดหักถาวร(F3) ค่าใช้จ่ายสูง(F4) มะเร็ง(F5) ส่งเสริมป้องกันโรค(F6) ค่ารักษาพยาบาล(F7) ค่ารักษาพยาบาล OP Refer(F8)

รายการค่าบริการทางการแพทย์	เบิกได้	เบิกไม่ได้
ค่าห้อง/ค่าอาหาร :	0.00	0.00
อวัยวะเทียม/อุปกรณ์บำบัดรักษา :	0.00	0.00
ยาและสารอาหารทางเส้นเลือดที่ใช้ใน รพ. :	0.00	0.00
ยานำไปใช้ที่บ้าน :	50.00	0.00
เวชภัณฑ์ที่ไม่ใช่ยา :	0.00	0.00
บริการโลหิตและส่วนประกอบของโลหิต :	0.00	0.00
ตรวจวินิจฉัยทางเทคนิคการแพทย์และพยาธิวิทยา :	0.00	0.00
ตรวจวินิจฉัยและรักษาทางรังสีวิทยา :	120.00	0.00
ตรวจวินิจฉัยโดยวิธีพิเศษอื่นๆ :	0.00	0.00
อุปกรณ์ของใช้และเครื่องมือทางการแพทย์ :	0.00	0.00
ทำหัตถการและบริการวิสัญญี :	0.00	0.00
ค่าบริการทางการแพทย์ :	0.00	0.00
บริการทางทันตกรรม :	700.00	0.00
บริการทางกายภาพบำบัดและเวชกรรมฟื้นฟู :	0.00	0.00
บริการฝังเข็ม :	0.00	0.00
ค่าห้องผ่าตัดและห้องคลอด :	0.00	0.00
ค่าธรรมเนียมบุคลากรทางการแพทย์ :	0.00	0.00
บริการอื่นๆ และส่งเสริมป้องกันโรค :	0.00	0.00
บริการอื่นๆที่ยังไม่ได้จัดหมวด :	0.00	0.00

ค่าใช้จ่ายสูงที่เบิกจากส่วนกลาง(F4+F5) : 0.00 0.00
 รวมทั้งหมด (รายละเอียดค่าบริการพยาบาล จาก 19 หมวดด้านบน) : 870.00 0.00

แนบไฟล์ ไม่มีไฟล์แนบ ชำระเอง : ค่าพ.ร.บ/#3 :

ข้อมูลจากการค้นหา :



เพิ่ม ผู้ป่วยนอก ผู้ป่วยใน บริการ ตั้งค่าระบบ ช่วยเหลือ

งานลงทะเบียน 

ค้นหาผู้ป่วย IPD
ค้นหาจากข้อมูล 12 แฟ้ม

งานตรวจสอบข้อมูล 

ตรวจ RW รายบุคคล
ตรวจ RW รายกลุ่ม

หน่วยบริการที่รักษา : 14922 คณะทันตแพทยศาสตร์ มหาวิทยาลัยเชียงใหม่ จังหวัด : เชียงใหม่
HN : 5405150 AN : 75/54 ชื่อ : อรุญ นามสกุล : ธนะ



ข้อมูลทั่วไป (F1) การวินิจฉัยโรค (F2) การผ่าตัดหัตถการ (F3) AE,RF,LL (F4) ค่ารักษาพยาบาล (F5)

ข้อมูลทั่วไปผู้ป่วยใน

เลขประจำตัวผู้ป่วย(HN) : เลขที่ผู้ป่วยใน (AN) : ประเภทบัตร : หมายเลขบัตร :

5405150 75/54 1 บัตรประชาชน 3-5506-00238-74-1

คำนำหน้า : ชื่อผู้ป่วย : นามสกุลผู้ป่วย :

3 นาย อรุญ ธนะ

วันเกิด : เพศ : นน. แรกวัย : สถานภาพ : สัญชาติ : อาชีพ :

07/04/2509 ชาย 53 กก. 2 สมรส 099 ไทย 503 ท่านา

หน่วยบริการหลัก : จังหวัดตามบัตรทอง : เขต(สปสช.) :

11176 พช.ท่าวังมา 5500 น่าน สาขาพื้นที่(เชียงใหม่)

ข้อมูลค่านหน่วยบริการ

รับไว้เมื่อวันที่ : เวลา : อายุ(ปี) : เดือน : รหัส Claim Code : โครงการพิเศษ :

01/08/2554 10:20 45 3

ประเภทบริการ / รักษา : สิทธิ : การใช้สิทธิ : ใช้สิทธิ UC ไม่ใช้สิทธิ UC

1 IPD UCS สิทธิ UC

จำนวน วันที่ : เวลา : จำนวนรวมวันลากลับบ้าน : วันแวน :

09/08/2554 10:00 0  ผ่านวันแวน 8

ข้อมูลประเภทการจำหน่าย

สถานภาพเมื่อจำหน่าย : ประเภทการจำหน่าย :

2 Improved 1 With Approval

ข้อมูลจากการค้นหา :



เพิ่ม ผู้ป่วยนอก ผู้ป่วยใน บริการ ตั้งค่าระบบ ช่วยเหลือ

ส่งออกข้อมูลไปยัง สปสช.

รูปแบบข้อมูล : สถานะข้อมูล : รับส่งต่อผู้ป่วยนอก ผู้ป่วยนอก ผู้ป่วยใน ทั้งหมด

วันที่เข้ารับบริการ : ถึง

วันที่จำหน่าย : ถึง

ข้อแนะนำ เมื่อกดปุ่ม ส่งออกข้อมูล แล้วให้ท่านกดปุ่ม แนบไฟล์ไป สปสช. หรือ เข้า web <http://eclaim.nhso.go.th>



สำนักงานหลักประกันสุขภาพแห่งชาติ

v 1.0.44

English Thai

[หน้าหลัก](#) [ข่าว](#) [ดาวน์โหลด](#) [เว็บบอร์ด](#) [หน่วยงานที่เกี่ยวข้อง](#) [คำถามที่พบบ่อย](#) [ติดต่อเรา](#)

:: e-Claim System

Username :

Password :

Vis. today 1,022
Visits 1,140,144
Pag. today 10,588

หน้าหลัก



ประกาศ !! โปรแกรม e-Claim 2008 (version 1.5.2.1) Full วางให้ดาวน์โหลดเรียบร้อยแล้ว

ประกาศโดย บริษัท (e-Claim) **เมื่อ** 30/08/2554 15:00:56
สิ่งที่มีการพัฒนา ในโปรแกรม e-Claim (Version 1.5.2.1) มีรายละเอียด ดังนี้ 1.ปรับปรุงกรณีเบิก นิ้ว และ มะเร็ง กรณีเบิก OPREFER 2.เพิ่มรหัสเบิก 62999,52999,32411,45642 กรณีเบิก OPREFER 3.ปรับปรุง รายการยาจากยานอกบัญชีเป็นยาในบัญชี 4.เพิ่มรหัสหน่วยบริการรหัส 13681,13695,12144 5.เพิ่มการ บันทึกข้อมูล Stent รหัส 4304,4305 ให้สามารถบันทึกข้อมูล S/N ... [อ่านรายละเอียด](#)



ประกาศ!!! เรื่องการปิดหน้าเว็บ e-Claim

ประกาศโดย บริษัท (e-Claim) **เมื่อ** 25/08/2554 10:50:36
ระบบ e-Claim จะทำการปิดหน้าเว็บ เพื่อปรับปรุงรายงาน Statement OP Refer ให้แสดง รายละเอียดค่าใช้จ่ายที่ละเอียดและสามารถดูได้ง่ายขึ้น หน่วยบริการสามารถเข้าหน้าเว็บ e-Claim ได้อีกครั้งช่วงบ่ายวันนี้ หน้า

ส่งข้อมูล
Send Data 

ค้นหาข้อมูลผู้ป่วย
e-Claim Search 

รายงานแบบสรุป
Instrument 

ลงทะเบียนผู้ป่วย
Leukemia & Lymphoma 

ข้อมูลผลการตรวจสอบ
REP 

รายงานพึงรับ-พึงจ่าย
Statement 

แก้ไขข้อมูล
EPAC 

อุทธรณ์จ่ายค่าชดเชย
Appeal 

แก้ไขช่วงเวลาทับซ้อน
C150 

อนุมัติการจ่ายค่าชดเชย
Approve e-Appeal 

รับส่งต่อผู้ป่วยนอก
OP Refer 

วันที่นำส่งข้อมูล	ลำดับที่	รหัส รพ.
27/04/2554 13:26	5400020	14922
26/04/2554 15:18	5400019	14922

หมายเหตุ

สีเขียว ทำการดาวน์โหลดกลับไปแล้ว
สีอื่นๆ ยังไม่ได้ทำการดาวน์โหลดกลับไป



สำนักงานหลักประกันสุขภาพแห่งชาติ

:: e-Claim System

เว็บบอร์ด     

File	จำนวน			ผ่าน			ไม่ผ่าน			ประเภทการนำเข้า	ตรวจสอบแล้ววันที่	ชื่อผู้นำเข้า	Download File
	OPD	OP_RF	IPD	OPD	OP_RF	IPD	OPD	OP_RF	IPD				
P_25540427_132813546.ecd	0	0	1	0	0	1	0	0	0	ส่งผ่านหน้า Web	28/04/2554 01:19	สถาพร แสงสุโพธิ์	rep_eclaim_14922_IP_25540427_132813546.ecd
P_25540426_15191415.ecd	0	0	1	0	0	1	0	0	0	ส่งผ่านหน้า Web	27/04/2554 03:46	สถาพร แสงสุโพธิ์	rep_eclaim_14922_IP_25540426_15191415.ecd

No.	เลขที่ใบรับส่งต่อ	หน่วยบริการที่รับรักษา (Hcode)	หน่วยบริการประจำ (Hmain2)	หน่วยบริการที่ส่งต่อ (Href)	HN	PID	ชื่อ-นามสกุล	วันที่รับบริการ	สถานะการอนุมัติ	สถานะการจ่ายเงิน	หมายเหตุ	ผู้อนุมัติ	
1	091/4503	14922 รพ. คณะทันตแพทย์ศาสตร์ มหาวิทยาลัยเชียงใหม่	14555 รพ.ศิริเวช ลำพูน	14555 ศิริเวช ลำพูน ,รพ.	5403223	3609700312002	นาย มงคล ชัยรัตนกุล	25540525	ยืนยันการส่งต่อ	ยอมรับการเรียกเก็บ	-	สุชปา	View
2	05965/54	14922 รพ. คณะทันตแพทย์ศาสตร์ มหาวิทยาลัยเชียงใหม่	11144 รพ.ป่าช่าง	10714 ลำพูน, รพท.	5207885	3510600328775	น.ส. อรพิน กาปัญญา	25540623	ยืนยันการส่งต่อ	ยอมรับการเรียกเก็บ	-	จันทนา	View
3	05567/54	14922 รพ. คณะทันตแพทย์ศาสตร์ มหาวิทยาลัยเชียงใหม่	11144 รพ.ป่าช่าง	10714 ลำพูน, รพท.	5403497	3510600071511	นาง บัวไข จินตนารินทร์	25540707	ยืนยันการส่งต่อ	ยอมรับการเรียกเก็บ	-	จันทนา [11144]	View
4	05567/54	14922 รพ. คณะทันตแพทย์ศาสตร์ มหาวิทยาลัยเชียงใหม่	11144 รพ.ป่าช่าง	10714 ลำพูน, รพท.	5403497	3510600071511	นาง บัวไข จินตนารินทร์	25540608	ยืนยันการส่งต่อ	ยอมรับการเรียกเก็บ	-	จันทนา	View
5	935/2554	14922 รพ. คณะทันตแพทย์ศาสตร์ มหาวิทยาลัยเชียงใหม่	11143 รพ.ทุ่งหัวช้าง	11143 ทุ่งหัวช้าง,รพช.	5007916	3510500026211	นาง สุพรรณิ กองคำ	25540729	รอดำเนินการ	รอดำเนินการ	-	null	View



รายงานการให้บริการ รายนามคน IPNORMAL54

โรงพยาบาล / จังหวัด 14922 คณะทันตแพทยศาสตร์ มหาวิทยาลัยเชียงใหม่ / เชียงใหม่

ฝั่งรับ-ฝั่งจ่าย ฝั่งรับ

งวดที่ 54-G08

ค้นหา

กลับหน้าหลัก

ลำดับ	HN	AN	บัตรประชาชน	ชื่อ-นามสกุล	หน่วยบริการประจำ				เรียกเก็บ	จ่ายชดเชย			
					รหัส	ชื่อหน่วยบริการ	จังหวัด	เขต		Adj.RW	rate	จำนวนเงิน	พรบ.
รักษาผู้ป่วย ภายในเขต													
1	5403055	38/54	3501700044656	แก้ว หล้าลี่	11133	ดอยเต่า,รพช.	เชียงใหม่	1	3,759.00	0.4434	7,200.00	3,192.48	0.00
รวม									3,759.00	0.4434		3,192.48	0.00
รวมทั้งหมด									3,759.00	0.4434		3,192.48	0.00

พรบ.	สุทธิ	รับส่งต่อจาก				หักเงินเดือน 28%	จ่ายชดเชย หลังหักเงิน เดือน	หมายเหตุ
		รหัส	ชื่อหน่วยบริการ	จังหวัด	เขต			
0.00	3,192.48	11133	ดอยเต่า,รพช.	เชียงใหม่	1	893.89	2,298.59	
0.00	3,192.48					893.89	2,298.59	
0.00	3,192.48					893.89	2,298.59	



รายงานการให้บริการ รายนามคน IPNORMAL54

โรงพยาบาล / จังหวัด 14922 คณะทันตแพทยศาสตร์ มหาวิทยาลัยเชียงใหม่ / เชียงใหม่

พึงรับ-พึงจ่าย พึ่งรับ

งวดที่ 54-G08

ค้นหา

กลับหน้าหลัก

เรียกเก็บ	จ่ายชดเชย					รับส่งต่อจาก				หักเงินเดือน 28%	จ่ายชดเชย หลังหักเงิน เดือน
	Adj.RW	rate	จำนวนเงิน	พรบ.	สุทธิ	รหัส	ชื่อหน่วยบริการ	จังหวัด	เขต		
	(1)	(2)	(3)=(1)* (2)	(4)	(5)=(3)- (4)						
12,407.00	1.2813	7,200.00	9,225.36	0.00	9,225.36	00549				2,583.10	6,642.26
84,773.00	3.4246	7,200.00	24,657.12	0.00	24,657.12	10713	นครพิงค์,รพท.	เชียงใหม่	1	6,903.99	17,753.13
21,989.00	2.2588	7,200.00	16,263.36	0.00	16,263.36	11143	ทุ่งหัวช้าง,รพช.	ลำพูน	1	4,553.74	11,709.62
119,169.00	6.9647		50,145.84	0.00	50,145.84					14,040.83	36,105.01
119,169.00	6.9647		50,145.84	0.00	50,145.84					14,040.83	36,105.01

ICD-10 & DRG

Assist.Prof.Pawin Puapornpong.

Faculty of Medicine

Srinakharinwirot university



ICD-10 กับ DRG

- ❏ ICD-10 เป็นระบบการจัดหมวดหมู่ของโรค ภาวะความเจ็บป่วย และการบาดเจ็บต่างๆ ในมนุษย์ อันมีพัฒนาการมานานกว่า 100 ปี ปัจจุบันถือเป็นระบบสากล องค์การอนามัยโลกแนะนำให้ประเทศสมาชิกทุกประเทศใช้เป็นมาตรฐานในการบันทึก การวินิจฉัย โรค และสาเหตุการตาย การบาดเจ็บ
- ❏ DRG (Diagnosis Related Groups) นั้น เป็นระบบการจัดหมวดหมู่ของโรคที่เพิ่งถือกำเนิดมาใหม่ในราว 10 กว่าปี โดยมีข้อแตกต่างที่สำคัญจาก ICD-10 ในหลายแง่มุม ที่สำคัญคือ เกณฑ์การจัดหมวดหมู่และจุดมุ่งหมาย

การนำไปใช้งานระบบทั้งสองนี้แตกต่างกัน

- ❏ **ICD-10** นั้น จัดแบ่งตามสาเหตุของโรคเป็นเกณฑ์ เช่น จัดแบ่งหมวดหมู่โรคเป็น โรคติดเชื้อ โรคมะเร็ง โรคความพิการแต่กำเนิด การบาดเจ็บต่างๆ ฯลฯ
- ❏ **DRG** จัดหมวดหมู่ของโรค ตามความหนักเบาของโรค และอาการต่าง ๆ เช่น แบ่งเป็น โรคทางอายุรกรรม โรคทางศัลยกรรม กลุ่มโรคแทรกซ้อนที่พบร่วม จะทำให้ผู้ป่วยตกอยู่ใน **DRG** ที่แตกต่างกัน

จุดมุ่งหมายของระบบทั้งสองนี้แตกต่างกัน

- ❏ **ICD-10** นั้น ทำไปเพื่อจัดเก็บข้อมูลการวินิจฉัยโรคและสาเหตุการตายในแต่ละสถานที่ แล้วนำมาเจงนับและวิเคราะห์ เผยแพร่ออกมาเป็นสถิติและรายงานต่างๆ เพื่อนำไปใช้ในการประเมินสภาพสุขภาพอนามัย วางแผนและป้องกันโรคในแต่ละประเทศ
- ❏ **DRG** นั้น มีจุดมุ่งหมายเพื่อ คำนวณต้นทุนการรักษาพยาบาลผู้ป่วยแต่ละกลุ่ม ประเมินการใช้ทรัพยากรในการบำบัดโรค และอาจนำไปสู่การจัดสรรงบประมาณการรักษาพยาบาล และวัดคุณภาพสถานพยาบาล

การคำนวณจัดกลุ่ม DRG

- การคำนวณจัดกลุ่ม DRG สำหรับผู้ป่วยแต่ละรายจะต้องอาศัยข้อมูลหลายประการ เช่น โรคหลักที่ทำให้ผู้ป่วยมารับ บริการ ในโรงพยาบาล โรคที่พบร่วม โรคแทรกซ้อน หัตถการและการผ่าตัด อายุ จำนวนวันนอนโรงพยาบาล ฯลฯ ข้อมูลเหล่านี้ต้องชัดเจน และถูกต้อง โดยอาศัยความร่วมมือของแพทย์ในการทำความเข้าใจกับการกรอกแบบฟอร์มสรุปรายงาน 501,502,503 รวมทั้งแพทย์ต้องไม่หลงลืมรายละเอียดปลีกย่อยต่างๆของโรคหลัก โรคที่พบร่วม โรคแทรกซ้อนและหัตถการที่ทำไปในผู้ป่วยแต่ละราย

Diagnosis related group (DRG)

อาศัยตัวแปรที่สำคัญ คือ

1. โรคหลัก (principle diagnosis)
2. โรคร่วม (comorbidity)
3. โรคแทรกซ้อน (complication)
4. น้ำหนักสัมพัทธ์ (Relative weight)
5. อายุ
6. จำนวนวันที่ผู้ป่วย admit
7. Discharge status
8. Discharge type

Diagnosis related group (DRG)

ความสำคัญ

1. โรงพยาบาลสามารถเบิกค่ารักษาล่วงหน้า
2. โรงพยาบาลจะบริหารจัดการเงินที่เหมาจ่ายมาในการตรวจวินิจฉัยและการผ่าตัดเอง
3. สามารถใช้ทำนายความต้องการทรัพยากรแต่ละชนิดได้
4. การใช้ DRG เป็นระบบกำหนดราคาล่วงหน้า (Prospective Payment System, PPS) ทำให้ผู้บริหารรู้ว่าต้นทุนของการรักษาผู้ป่วยเป็นเท่าไร
5. เป็นกลไกในการเพิ่มประสิทธิภาพ
6. ปรับตัวเข้าได้กับสิ่งแวดล้อมที่เปลี่ยนแปลง

Diagnosis related group (DRG)

ปัญหาที่ทำให้ข้อมูลผิดพลาด

1. ข้อมูลการวินิจฉัยไม่ชัดเจน
2. การสรุป principle diagnosis ผิดหลักการ
3. สรุปหน้าป้ายไม่ครบขาดสาระสำคัญ
4. โรคหลักไม่สัมพันธ์กับการผ่าตัด
5. ใส่อายุผิด
6. ใส่เพศผิด

ปัญหาการคิดค่ารักษาพยาบาลระบบ DRG



=



x



สถานบริการเป็นผู้กำหนด



ราคาตามกรมบัญชีกลางกำหนด

สวรส.



V3.5

สปสช.



?

- มาตรฐานรพ.ต่างกัน
- ใช้ค่าเฉลี่ยมาคิด

หมายเหตุ มาตรฐานการคิดต่างกัน ทำให้หาค่ามาตรฐานร่วมกันลำบาก

1.2 กรณีรับ-ส่งต่อผู้ป่วยใน

- หลักเกณฑ์

การรับ-ส่งต่อ ระหว่างหน่วยบริการ แบ่งเป็น 2 ประเภท ดังนี้

- การรับ-ส่งต่อผู้ป่วยที่มีหน่วยบริการประจำอยู่ในกองทุนสาขาเขตเดียวกับหน่วยบริการที่รักษา
- การรับ-ส่งต่อผู้ป่วยที่มีหน่วยบริการประจำต่างกองทุนสาขาเขตกับหน่วยบริการที่รักษา

- อัตราค่าจ่ายชดเชยค่าใช้จ่ายเพื่อบริการสาธารณสุข

หน่วยบริการที่ให้บริการแก่ผู้ป่วย จะได้รับค่าใช้จ่ายในแต่ละกรณี โดยใช้ค่าน้ำหนักสัมพัทธ์ที่ปรับค่าตามวันนอน (Adj.RW) ซึ่งคำนวณจ่ายชดเชย ดังนี้

- การรับ-ส่งต่อ กรณีหน่วยบริการประจำอยู่ในกองทุนสาขาเขตเดียวกับหน่วยบริการที่รักษาหน่วยบริการที่ให้บริการจะได้รับค่าใช้จ่ายจากเงินกองทุนผู้ป่วยในระดับประเทศ ด้วยอัตราเดียวกัน ตามระบบ DRGs with Global Budget ระดับประเทศ ยกเว้นหน่วยบริการในพื้นที่ของสปสช.เขต 9 นครราชสีมาและสปสช.เขต 13 กรุงเทพมหานครให้ใช้เงื่อนไขตามข้อตกลงภายในเขตนั้น ๆ

- การรับ-ส่งต่อ กรณีที่มีหน่วยบริการประจำต่างกองทุนสาขาเขตกับหน่วยบริการที่รักษาหน่วยบริการที่ให้บริการจะได้รับค่าใช้จ่ายจากเงินกองทุนผู้ป่วยในระดับประเทศ ใน

อัตราคงที่ 9,000 บาท ต่อ Adj.RW

- วิธีการส่งข้อมูลเพื่อขอรับค่าใช้จ่าย

หน่วยบริการบันทึกข้อมูลการให้บริการผู้ป่วยใน ลงในโปรแกรม e-Claim ส่งไปยังสำนักงานหลักประกันสุขภาพแห่งชาติ (สปสช.) ภายใน 30 วันหลังจากจำหน่ายผู้ป่วย ซึ่งหลังจากนั้น สปสช. จะตัดข้อมูล

ทั้งนี้ การคิดข้อมูลล่าช้าจะคิดจากกำหนดวันตัดยอดข้อมูลรายเดือนตามรอบที่กำหนด พร้อมทั้งพิจารณาตรวจสอบ ออกรายงาน แจ้งตัวเลขทางบัญชี/รายงานการโอนเงินแล้วแต่กรณีให้หน่วยบริการทราบทาง www.nhso.go.th/acc

ลำดับ	HN	AN	บัตรประชาชน	ชื่อ-นามสกุล	หน่วยบริการประจำ				เรียกเก็บ	จ่ายชดเชย			
					รหัส	ชื่อหน่วยบริการ	จังหวัด	เขต		Adj.RW	rate	จำนวนเงิน	พรบ.
									(1)	(2)	(3)=(1)* (2)	(4)	
อุบัติเหตุ/ฉุกเฉิน (AE) ภายในเขต													
1	5400803	14/54	1509900981441	ขจรศักดิ์ ดาว สนั่น	11122	ดอยสะเก็ด, รพช.	เชียงใหม่	1	5,391.00	1.0366	7,200.00	7,463.52	0.00
รวม									5,391.00	1.0366		7,463.52	0.00
รักษาผู้ป่วย ข้ามเขต													
2	5400095	17/54	3620200327185	บุญตา เผ่า โสภะ	11229	ไททรงาม,รพช.	กำแพงเพชร	3	16,015.00	0.0000	9,000.00	0.00	0.00
รวม									16,015.00	0.0000		0.00	0.00
รักษาผู้ป่วย ภายในเขต													
3	5200799	11/54	3501400710553	นันทน์กมล สุข ประชา	11130	สันทราย,รพช.	เชียงใหม่	1	17,649.00	1.7796	7,200.00	12,813.12	0.00
รวม									17,649.00	1.7796		12,813.12	0.00
รวมทั้งหมด									39,055.00	2.8162		20,276.64	0.00

DRG

เป็นวิธีทางเศรษฐศาสตร์สาธารณสุข หลักคิดก็คือ ถ้าการรักษาที่เหมือน ๆ กัน ก็ควรมีค่าใช้จ่ายพอ ๆ กัน ...

ถ้า รพ. ไหน มีค่าใช้จ่ายสูงมากกว่า ค่าเฉลี่ย(ค่าปกติ) ของ รพ.ขนาดเดียวกัน ก็ต้องไปศึกษาหาข้อมูลว่า ทำไมถึงเป็นเช่นนั้น ..

คิดง่าย ๆ ก็คงเหมือนร้านค้า สินค้าเหมือนกัน แต่ทำไม ร้านอื่นขายได้ถูกกว่า เจ้าของร้านก็ต้องมาดูแลแล้วว่าทำไม " ต้นทุน " ของเรานั้นสูงกว่าร้านอื่น ..

โดยหลักการเป็นสิ่งที่ดี นะครับ จะช่วยในแง่ของการควบคุมค่าใช้จ่าย (ทั้งระดับ รพ. และ ผู้ที่ดูแลงบประมาณ) และยังเป็นสัญญาณเตือนว่ามีอะไรผิดปกติ ต้องเข้าไปดู

รายงานการรักษาพยาบาลผู้ป่วยนอก ปสน. นักศึกษา ม.ช. และสมณเพศ ของ ร.พ.มหาวิทยาลัยเชียงใหม่
 ประจำเดือน ก.ย 2553 ที่มารับการรักษาที่คณะทันตแพทยศาสตร์ ม.ช.

ต่างชุด

HN	รหัส นศ.	เลขที่บัตร	บัตร ปชช.	ชื่อ - นามสกุล	ค่ารักษา	เรียกเก็บ
1	157657	4865042	07778480	3530800147375 นายรักสกุล แก่นเรณู	90.00	45.00
2	160358	530110417	8960726927	1570900077330 น.ศ.ศศิวิมล ก้าวตระกูล	40.00	20.00
3	4806928	530110162	8970392871	1509901029647 น.ศ.ชัญญา พรหมินทร์	490.00	245.00
4	4806937	4801534	8927526831	1571000033795 น.ศ.สิรินภา อุดตะโม	95.00	47.50
5	4806997	4809037	8927527429	1959900091655 น.ศ.ชารินี พงษ์จิวร	100.00	50.00
6	4902727	501710027	8945870347	1571100071931 นายธันวา ทะนามแสง	390.00	195.00
7	4903896	4909027	8936867244	1509900551463 นายเดชนิธิ์ ศิริรัตน์	(ไม่ได้รับประกัน) 25.00	12.50
8	4903996	519931021	8943368212	1529900171024 นายเกียรติกิจอง ศิลปสมรชานนท์ จน ธิชาอง	250.00	125.00
166	4904588	490612241	8936866672	1529900165865 น.ศ.เมธารัตน์ นกแก้ว	90.00	45.00
167	5202390	ท7455685212	1481000034229	ส.ณ.โยธกา บุญมาวงษา	300.00	150.00
168	5303746	ท7647678910	1103100077188	ส.ณ.นรินทร์ ฝะกายทอง	25.00	12.50
169	5304203	ท7670289294	1320200112525	ส.ณ.อนุชา ยอดชา	350.00	175.00
170	5304210	ท7655685214	1481000031009	พระภิกษุสุภาณุวงศ์ โยภคภู	293.00	146.50
171	5304499	ท7671005514	3510600098303	พระภิกษุประวิทย์ จันทร์ใหม่	200.00	100.00
172	5305484	ท7655178408	1650800160021	ส.ณ.ศิริชัย ขวัญคุ้ม ว.จ. เกษทวี ๑	40.00	20.00
173	5305528	ท7663921871	1100501158453	ส.ณ.มนัส นวลตา	450.00	225.00
174	5305878	ท7655017697	2580600071903	ส.ณ.วุฒิชัย วิมานศรีสุข	195.00	97.50
175	5305880	ท7667358230	1501800105782	ส.ณ.รัฐพงษ์ ขันติภาพ	115.00	57.50
					35,334.00	17,667.00

OP Refer

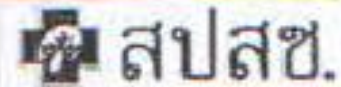

สำนักงานส่งเสริมสุขภาพแห่งชาติ

เหตุผลกรณีไม่อนุมัติข้อมูลส่งต่อ (ปฏิเสธการจ่าย)

- ▶ รักษาเกินความจำเป็น
- ▶ เป็นยานอกบัญชียาหลักแห่งชาติ
- ▶ เป็นความต้องการของผู้ป่วย
- ▶ นอกเหนือชุดสิทธิประโยชน์
- ▶ ใบส่งต่อหมดอายุ
- ▶ โรคที่รักษาไม่ตรงกับที่ระบุในใบส่งต่อ
- ▶ เรียกเก็บเกินราคาที่ตกลงกัน

ลำดับ	ประเภทการชำระเงิน	จำนวนราย	ค่ารักษา	ชำระเงิน	ฟรี	สิทธิบัตร	เบิกตรง	สิทธิ
1	IPD ข้าราชการ	6	5,254		0	5254	0	IPD ข้าราชการ
2	IPD ฉุกเฉิน ร.พ.มหาราช ส่งต่อ	2	1,400		0	1400	0	IPD ฉุกเฉิน ร.พ.มหาราช ส่งต่อ
3	IPD บัตรทอง	36	23,608		0	23608	0	IPD บัตรทอง
4	IPD ประกันสังคม	7	5,343		0	5343	0	IPD ประกันสังคม
5	IPD รัฐวิสาหกิจ/ต้นสังกัดอื่นๆ	1	60		0	60	0	IPD รัฐวิสาหกิจ/ต้นสังกัดอื่นๆ
6	ค่าตอบแทน ทพ OR	7	296,500	296,500	0	0	0	ค่าตอบแทน ทพ OR
7	โครงการฟื้นฟู เขียม เชียงรุ๊ก	11	2,938		0	2938	0	โครงการฟื้นฟู เขียม เชียงรุ๊ก
8	โครงการเยี่ยมสดใ สเด็ก เชียงใหม่ฟันดี	52	31,878		0	31878	0	โครงการเยี่ยมสดใ สเด็ก เชียงใหม่ฟันดี
9	โครงการเยี่ยมสายเสียงใส	255	174,278		0	174278	0	โครงการเยี่ยมสายเสียงใส
10	โครงการรากฟัน เขียมเฉลิมพระเกียรติ	271	66,004		0	66004	0	โครงการรากฟัน เขียมเฉลิมพระเกียรติ
11	จัดบัญชีค่ายา	57	4,948		0	4948	0	จัดบัญชีค่ายา
12	ชำระเงินสด	25932	10,704,329	10,629,329	0	0	0	ชำระเงินสด
13	ธนาคารแห่งประเทศไทย	212	457,463		0	457463	0	ธนาคารแห่งประเทศไทย
14	นักศึกษา ม.ช. 50%	1213	344,593	172,146	172261.5	162.5	0	นักศึกษา ม.ช. 50%
15	บัตรทอง มหาราช [นศ มช]	2352	310,170	863	154663	154663	0	บัตรทอง มหาราช [นศ มช]
16	บัตรทอง มหาราช [พระ]	132	16,094		8047	8047	0	บัตรทอง มหาราช [พระ]
17	บัตรทอง (ปสน)	1145	384,059		0	384059	0	บัตรทอง (ปสน)
18	บัตรทอง (ปสน) High Cost. Inst	72	64,807		0	64807	0	บัตรทอง (ปสน) High Cost. Inst
19	บัตรทอง (ปสน)บุคคลที่มีปัญหาสถานะและสิทธิ	6	1,115		0	1115	0	บัตรทอง (ปสน)บุคคลที่มีปัญหาสถานะและสิทธิ
20	บัตรทอง (ปสน)แรงงานต่างด้าว	23	3,068		0	3068	0	บัตรทอง (ปสน)แรงงานต่างด้าว

ระบบสารสนเทศโรงพยาบาลทันตกรรม

31,792	12,897,909	11,098,838	334,972	1,389,096
31,792	11,157,546	373,098	1,418,580	652,803

ปี 2554

ลำดับ	ประเภทการชำระเงิน	จำนวนราย	ค่ารักษา	ชำระเงิน	ฟรี	สิทธิบัตร	เบิกตรง	สิทธิ
1	บัตรทอง [พระ พิการ ทหารฯ] สสง.ชม	62	12,471		0	12471	0	บัตรทอง [พระ พิการ ทหารฯ] สสง.ชม
2	บัตรทอง AE (พิการ/ทหารผ่านศึก) นอก เขต	20	4,880		0	4880	0	บัตรทอง AE (พิการ/ทหารผ่านศึก) นอก เขต
3	บันทึกค่าตอบแทน ทพ / การรักษาไม่สิ้นสุด	3919	705,200		0	0	0	บันทึกค่าตอบแทน ทพ / การรักษาไม่สิ้นสุด
4	เบิกจ่ายตรง	3229	712,001	58,708	0	0	653293	เบิกจ่ายตรง
5	ประกันสังคม	30	12,133		0	12133	0	ประกันสังคม
6	พนักงานของรัฐ คณะฯ	2	330		80	0	250	พนักงานของรัฐ คณะฯ
7	ฟรี Study Case	8	8,478		8478	0	0	ฟรี Study Case
8	ฟรี คลินิก/หน่วยงาน คณะฯ	33	14,648		14648	0	0	ฟรี คลินิก/หน่วยงาน คณะฯ
9	ฟรี ผู้ป่วยรายได้น้อย	6	5,655		5655	0	0	ฟรี ผู้ป่วยรายได้น้อย
10	ฟรี ผู้พิการและทุพพลภาพ	1	15		15	0	0	ฟรี ผู้พิการและทุพพลภาพ
11	ฟรี พระ และผู้นำศาสนาอื่น	32	4,400		4400	0	0	ฟรี พระ และผู้นำศาสนาอื่น
12	ฟรี อื่นๆ	5	3,350		3350	0	0	ฟรี อื่นๆ
13	ลูกจ้างชั่วคราว คณะฯ	1	1,500		1500	0	0	ลูกจ้างชั่วคราว คณะฯ
รวมเป็นเงิน		7,348	1,485,061	58,708	38,126	29,484	653,543	